晶報

第一千三百九十九號

電報掛號四三七七即神字 自動電話一二四二八號

廣告刊例

「新聞欄中」價面議「新聞中縫」計三十字長十字寬爲一格以半格起碼每期每格洋八元「封面中縫」分格等與新聞中縫同每期每格洋五元「封面」計十五字高十九字寬爲一格以半格起碼每期每格洋六元「後幅」分格等與封面同每期每格洋五元

定報價格

每三日出一張增刊無定 中國境內全年二元半年一元一角每月二角日本同其餘外國各埠加倍均作大洋計算報資先惠郵費在內郵票加一

今日一張零售大洋二分四釐

明儒王鳳洲先生著 古本金瓶梅 對於性的寫眞 使你情不自禁 對於慾的要求 使你愛不忍釋 平裝四册廉售一元六角八分 皮面特裝一册廉售大洋三元 郵費二角一分 奉贈錦匣一只

留法學生蘇詩郁著 海外繽紛錄 宣佈中國見所未見的巴黎秘史 發表中國聞所未聞的蕩婦穢史 精裝二册廉售二元八角八分 平裝八大厚册廉售二元四角 郵費二角一分 奉贈錦匣一只

前大元書曹雪閣評 反三國志演義 是一部千古不朽的三國革命史 是一部百讀百味的純文藝小說 全書六十大回洋洋八十萬言 分訂八大厚册廉售二元四角 郵費二角一分 奉贈錦匣一只

上海四馬路晝錦里東首 卿雲圖書公司總發行

補力多

純淨補力多 美味滋補 改良體質 壯補全身 促進治療

含幾怪補力多 補肺療咳 順氣祛痰 癆瘵衰弱 校有特效

純淨每瓶二元 含幾怪每瓶二元五角 法埠中西藥房及各藥房均有售

上海九福公司發行

雞汁 牛肉汁

其性溫而不熱清而不寒 不論時令．不拘性別 不限年歲．皆可常服 能使衰弱者轉爲強盛 能使多病者日臻健康 能助長兒童之發育 能增進腦筋之消化 此實最完全之大補品 小瓶售洋一元五角 新出大瓶一種較小瓶多裝四倍半僅售大洋五元

中西大藥房 上海四馬路 行發

全國各大藥房均有出售

無敵牌唱片發音膠

本品出世未久、已得無上信譽、因其效用確實、絕非誇誕、不論何種牌號唱片、但除破碎割損者外、任令滿面白花、走不動、唱不出、以及沙沙作響、嗚嗚而停者、一經刷抹、立刻精神煥發、高唱入雲、最顯著的奇效、如梅蘭芳的俊襲人、程艷秋的文姬歸漢及碧玉簪、尚小雲的千金全德之嫁裘、言菊朋的廻龍閣、臥雲居士的徐母罵曹、經過多次開唱之後、中間有兩句唱不起來的缺點、用過發音膠以後、他就陸續顯現、把絕好的韻味兒顯了出來、不由得點頭擊節、歎爲聞所未聞、倘如不信、請試試瞧、上海先施公司永安公司中華書局、亭得利鐘表行餘昌鐘表行得勝金聲心聲快樂天聲新聲三星天樂百靈中國等及各大唱片公司均有售、每瓶定價六角、每打六元、批發每羅六十元、別無扣佣、發行者家庭工業社及各支分社經理處、

張丹斧鬻書潤例

楹聯四尺四元、每加一尺加一元 屏幅四尺、每幅二元、每加一尺、加半元 書扇三元、名刺三元、册頁方册三元、轉墨費加一成、潤資先惠、收件本報各大箋紙莊及白克路傳是齋表畫店均代收件外埠郵票通用

上海寧波路貴州路轉角

中國飯店

國曆拾壹月四日正式開幕

七層洋樓 巍立雲巔 空氣充足 光線透天 西式房間 大小俱全 陳設幽雅 房金低廉 冷熱水汀 浴室大菜 中西飯店 日夜迎送 汽車接送 往來便利

(電話)一六四七四至一六四七五二止

德國最著名醫學博士康虎生氏近影 印度國最新發明之補劑 安康益嗣丸(OKASA)發明人

安康益嗣丸 功能補腦補血 強身健體！

安康益嗣丸 功能補虛育種 統可治愈！

中西文說明書請向洋行函索即寄

中國獨家經理德商高吉洋行 上海博物院路廿號 電話一六六三三

中外各大藥房永安先施新新均有出售

浦子靈，戒烟而人皆呼之曰浦子靈，其靈可知也。吾戒除已三年，而日見肥壯。友人經其戒除者，有戒痛苦而不能斷絕者，其藥有益而無一害，早故樂爲之告。庚午八月 [illegible]

今接袁先生由津來函述其經驗 敝院戒除烟癮之事實頗能備切而詳盡 爰攝其真跡刊之於上 諸位如有隱衷不妨請移至敝院面談當可爲君解決也

院址 上海法租界懷自邇路嵩山路口西首惟善里內

電話 三六二一二 電報掛號七三〇七

紅白濁痢疾神效藥水 西水氏秘製

服完一瓶即日工作 每瓶一元苦力七折

寄售處 上海 五馬路棋盤街屯鎮胡開文筆墨莊發行

上海民國路吉祥街對面

大昌祥皮貨局

先行交易擇吉開幕 本局開設新北門內舊教場花園弄口已六十餘年自運各口細上名貴皮貨久受上海名人閨秀之歡迎茲爲便利顧客起見特分設新號於民國路吉祥街對面 如蒙賜顧無任歡迎 貨價不合退貨還洋 分號電話一六八八 總號南市電話八十八號

解決女子停經問題

「多孕怕育」「保證通經」 專治婦女停經腹大如孕生產過密體弱多病難產怕育 先生經驗秘方功效神奇解決女子停經問題頗具確實把握能於最短期間負責醫治根本避孕保證通經 門診一元四角 醫寓英大馬路大慶里二街一百〇九號 女科馬春波啟

婦女注意 經閉 乾血

「多孕怕育」「保證通經」 女科專家黃石峯對於婦科一道素有經驗專治婦女經閉或經行不順致成乾血癆病以及生產甚密體弱多病難產怕育 醫士經驗秘方能於一星期負責醫治避孕保證通經、門診一元四角、診所跑馬廳二馬路平樂里九十四號 黃保診

亞爾培路

逸園

諸君欲觀最佳之狗賽及安適而寬敞之跑狗塲者請到……本園來……

今晚八時半起賽

賽狗節目異常精彩……先後共賽十四次

十月十一月兩月份（一九三十年）特別聯合搖彩

十月份特別搖彩票業於該月卅一日開彩因號珠錯誤致頭獎洋四千元無人領去茲爲表示大公無私起見經本會決定將該獎金加入十一月份特別搖彩併算

獎金分配如下

十一月份特別搖彩本會保證至少售出五千張計洋一萬元

除佣金二千元

頭彩	四千元	加獎二千元	共洋六千元
二彩	二千元	加獎一千元	共洋三千元
三彩	一千元	加獎五百元	共洋一千五百元
搖出而未着之號碼	一千元	加獎五百元	共洋一千五百元

彩票五千張購者出資一萬元共享利益一萬二千元

十月十一月特別聯合搖彩准定十一月二十八日舉行

下屆大賽 十一月廿五日星期二 晚八時半起賽

張家口分此 上海新北門內舊校塲中

大慶祥皮貨局

大廉價

並送精美贈品 電話南市五百七十

華精省煤炉

煤球白煤 二用皆宜

華精機器製造廠有限公司 總發行所上海北京路瑞康里八百四十七號電話六三八四八 製造廠上海閘北天通庵路四五七號 陳列所南京路市政廳原址國產大商場內

華精 HT

山得爾彌地

SANTAL MIDY

上海九江路十一號華商新藥行經理

肺癆病特效藥三那星 國民政府中央衛生試驗所化驗

肺病療養指導書及三那星實驗報告書函索奉贈

上海仁記路三十五號 美商愛世開洋行啓

咳症無憂

一服～治咳專家 唐拾義久咳丸 即有革咳防癆之功

上海四馬路 父子大藥廠發行 各埠代售

百靈補爾精 可治血虧精竭腦弱神經衰弱局部貧血遺精夢洩等症服之精力增進服了一天即見效驗連服數天復生趣血氣旺盛精神煥發起死回春妙不可言每瓶一元五角供服一星期

愛神 此爲德國著名防毒花柳病藥本社獨家經售預防極驗無比用法簡便男女可用特價五角

山額靈 避孕與插入爍片用時皮膚不快且易污床臨孕者大不相同此則男女雙方可用事如不自覺且不留痕跡特價五角

百靈月經整調水 月經或早或遲以及痛經停經等症服此一瓶即能通經保達目的每月服一瓶即可 此二元

百靈白濁六零六 強有力之新藥 治淋服藥一小時後即盛行殺菌排毒之作用 中央衛生試驗所化驗證明之治淋特效藥功效之偉大當世無出其右 用一元半重症用三元均可服一星期

百靈藥社 上海六馬路東 中央戲院對面 便以節育器中外各種著名靈藥皮製品不及備載

百樂膏 各瘡毒

百樂膏治新久爛腿爛脚傷破潰爛一切濕瘡癬疥瘡小兒胎毒熱癤癰毒女陰痔瘡各種燙傷瘡毒效速如電不靈五角另洗瘡藥粉兩角 遠洋每包兩角匣五角 歡迎批發本報代售 百樂藥房

除根白濁 姚佐頤

諸君曾服諸般白濁丸不靈者不可不試 每瓶二元 小瓶一元 診所上海三馬路大新街西首台灣佐頤醫生啟

贈券

本社開辦以來承各界贊助此次爲五週紀念犧牲贈送中國美女香艷照片樣子壹萬份 請將此券剪下附寄費三十分寄上海南市南倉街本社收可也美女一套原班寄奉 東方藝術社啓

姓名

地址

煙界之王

運道香煙

上等香烟 每元二听

華達煙公司出品

晶報

金納氏巴德補血酒

冬季飲之補身益氣

不景氣的暗殺 (丹翁)

北平內閣時代、有二蘇籍部員、聚談部務、時方政潮、一部員大歎「生意弗好」、他部員卽連和以「弗是生意經」、聞者絕倒、此二句譯以雅文、則「不景氣」也、其實不景氣、猶言不旺、一都會中、暗殺自殺綁搶之事、時日過之、此都會之不景氣也、以比一市面之不景氣、似又放大、日人佐鄉屋留雄、因市面不景氣、而谷其首相濱口、遂行暗殺、以致標金大跌、朝野恐慌、一波未平、一波又起、斯誠日本不景氣中之不景氣、又烏能狃是而一變爲不不景氣乎哉、然世界上之大小人物、造成不景氣之工作、視濱口政策而駸駸度前者、未始不少槪見、惟萬不可因天下不贊成佐鄉屋之故、遂走入楊朱所泣之途、則又不氣中之稍景者矣、詩以悟之、

因不景氣。而暗殺。愈暗殺。愈不景氣。尋到首相大人物。豈是國家小生意。何一巨案出都會。不像標金做交易。取鑒官死求民生趕快。緊起生殖(句)器

放屁万歲 (天馬)

日本濱口首相被刺、大家關心得不得了、深望首相放屁、若大旱之望雲霓、電通十七日東京電、說是「首相在昨夜一點十五分、繼續放屁兩次、中島戶田兩秘書、立卽將放屁消息、通知院外團及黨事務所、黨員皆歡呼萬歲、戶田秘書、並賦詩詠首相之屁、開香賓酒慶祝、爲首相入醫院以來初次狂歡情形」、這是電通社一個忠實的電報、謹按放屁而山呼萬歲、放屁而開香賓慶祝、放屁而賦詩恭進、都是世界上破天荒的事、戶田秘書的放屁詩、我們雖不曾恭讀、想將來必然傳誦於日本詩壇、但這個消息、傳到晶報館裏、確是丹翁一個好題目、我先搶來做幾句、若夫試帖制律、與戶田秘書爭勝、還讓太陽曬屁股的丹翁、

放屁放屁、眞正豈有此理、(此兩句抄糊塗稚老、)
高聲金臀、斜移玉體、
悠揚如仙樂之音、
氤氳如蘭麝之味、
如開放香賓之砰然一聲、
如山呼萬歲之驚天動地、
但願從此一洩、
洩出了不景之氣、

八公山下亞飛馬 (剩寡自安慶寄)

安慶東鄉五里廟、已勘定爲飛機場、民田每畝給價二元、圈爲塲址、懷甯縣長王梓民、詣鄉復勘、鄉民反抗、嘯聚婦孺數百人、各執馬桶刷子示威、(俗呼吵米帚)初僅呼寃轉罵、喧鬧不休、繼則馬刷齊下、落花流水、王衣襟碎裂、隨役被毆頭腫、幸軍警得訊馳救、鄉婦始作鳥獸散也、

蔣張避名之通知 (拿辞)

京中之新聞記者、日前、忽奉某機關之通知、謂蔣總司令爲全國之重要人物、奠定國基、討伐叛逆、尤爲勞苦功高、張副總司令則擁護中央、底於統一、亦復功在黨國、均應致敬、以後報紙上、凡需刊及蔣張二氏之名者、應書「蔣總司令」及「張副總司令」、不得直書「蔣中正」及「張學良」字樣云云、各記者當卽轉致京內外各該報編輯部、但各報迄未照辦、則以適値四中全會、蔣總司令與張副總司令、每有各種文字及演說詞發表、率自稱「中正」如何如何、及「學良」如何如何、報紙刊載、假未使以囗囗爲代、又不能率改「蔣總司令」及「張副總司令」字樣、致文字上扞格不通、有此困難、故對於某機關之通知、今猶未照辦也、

□銀燕飛郵事 (紅葉山人自荷蘭寄)

收拾黯黯飛短詩。秋光歷歷訶明泉。臨風忽下天涯淚。午夢晴窗似昔年。

一九三〇年十月十四日午後一時五分感事懷人之作 飛機郵券、荷國新發行者也

王景岐將長勞大說 (老海)

勞働大學、爲國立大學之一、年費國帑約六七十萬元、年載以來、風潮迭起、易培基部長自奉國府命交卸勞大校長後、活動繼任者、以法國中法大學秘書長劉厚呼聲最高、近日蔡李諸元老、以劉資望較輕、乃改薦前駐比公使王景岐君、王君曾任北大國際法教授、與各方感情素洽、教部當局、亦示贊同、不日卽將正式發表、勞大教職員聞訊、連日紛至本埠法租界王寓晉謁、各陳所願、新校長門庭如市、頓呈一番新象氣焉、

擴大會議份子之行踪 (子平)

自東北出兵、而擴大會議瓦解、其中重要份子行蹤、頗爲一般人士所注意、昨有人、遇方由津回思想左傾之某君、據某君言、若輩多旅天津、亦有攜眷居平者、如傅汝霖柏文蔚等是、又昨日上海字林西報載其天津訪員、與汪精衛談話之通信、距今僅數日、然則汪氏殆仍居天津也、

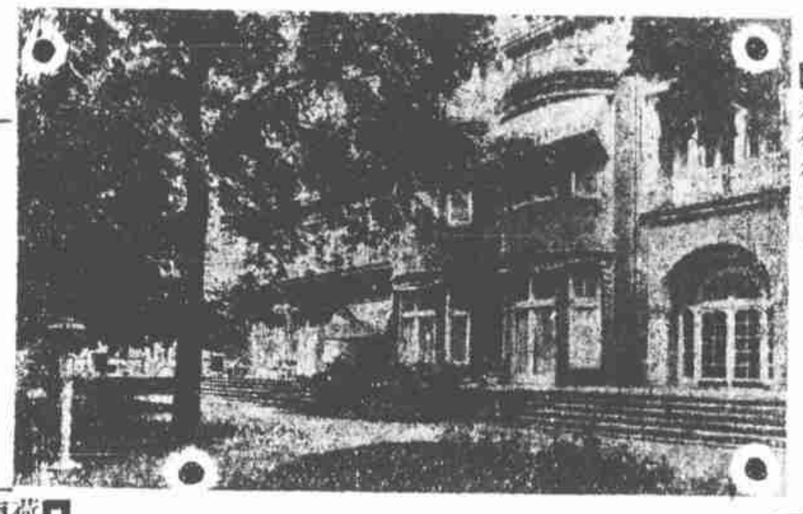

□荷蘭飛機郵票□

上海傳書鴿之脚圈 (鬬友)

上海賽鴿會、Homing Club 共有傳書鴿二百數十頭、一載以來、陸續攜至滬甯鐵路附近一帶、放飛歸滬、至十六日、始有二十餘頭、自丹陽飛至上海、晨七時半起飛、孫林華君之鴿、脚圈三五·一八號、於十時三十九分到滬、鮑恩君之鴿、脚圈八三、二五號、於十時四十六分到滬、逾二日、汪伯奇君之鴿、雌雄二頭、脚圈七號、於同一時間出發、十時四十二分到滬、蓋考鴿居第一、而新聞報鴿第二也、鴿之脚圈、須於生後五六日中套入、賽鴿會未成立前、滬上已多飼鴿者、所用脚圈、來自他國、未依次序排列、故數目參差不齊、汪君之鴿、係由錢承緒博士讓予、共十七八頭、年來孳生頗多、惜去載失去二十頭、至今猶有五十餘頭、飼養於新聞報之最上層、近方加入賽鴿會、故所用脚圈數目、猶其館中所自定者、而會中舊鴿脚圈、如三五·一八號、在圈上二五兩數橫書、一八兩數字直列、係指第十八隊第三十五號而言、上海賽鴿會亦僅用舊脚圈、而未編排次序也、

國手神童吳清源 (微妙)

日本之棋、傳自中國、而其藝術之進步、則遠勝吾國、則以其平素能研究、有獎勵也、而吾國則國家幾等於漠視、而社會亦不加提倡、卽有藝術之士、亦無由進展、頗聞吾國近日之第一國手、爲吳清源君、名泉、年纔十七耳、十三歲時、卽在天津、與段祺瑞對奕、段未能勝之、今又加精進、然在日本、則僅至四段耳、(按、日人最高者爲九段、)但吾國對於棋術、無獎進之法、而日本則有棋院、有各大報每日所登之棋譜、足以優禮棋家、吳清源君於是乃往日本、以彼四段階級、在棋院中、每月可領薪金二百三十日圓、此外則各大報上、往往選取十八人爲對奕、若四段階級則每盤不問輸贏、酬金五十圓、彼以打贏家之方法、凡贏者仍連續與鬥、若連贏九人、可得四百五十圓、而懷此藝者在棋院所得之薪金、亦足以生活矣、聞中國棋會、亦曾要求上海之某大報、登載棋譜、兩月以後、其主者覆書與棋會曰、登此棋譜以後、未見報紙銷數之增長、而每日犧牲之地位、併計之亦殊不少、只得停刊、謂奕小道、而其他科學之不及人、可以類推也、

大陸報之主筆談 (雄)

大陸報易主之說、外間尙未知其底蘊、又有謂夏奇峯君將受聘爲主筆者、昨遇夏君、詢悉究竟、夏稱絕無其事、現專從事譯著、已殺青者爲歐洲聯合國一書、係與某君合譯、而中國與國際聯盟一書、亦將脫稿、夏又言來春或重遊法、巴黎郊外、有屋一所、旁有小圃遍蒔花木、極合讀書養性、蓋其法國夫人所受之遺產也、

劉鴻聲應須反對 (神獅)

部中歸來言、在全國工商會議中、工商部第三組提出勞資協作議案的時候、一時空氣緊張、部中委員力說、諸君皆有身份者、此次應聘而來、大事應照民權初步、小事自有會場規則、而孔祥熙部長亦起言、諸君討論愈熱烈、愈有興味、又益以泰山磚瓦公司黃首民君、屢說種種笑話、空氣始漸緩和、劉鴻生君因勞資協作案中、關於勞方的事、均用「應」字、關於資方的事、均用「得」字、「須」字、乃表示反對、謂案中有六個應字、四個須字、頗不平等、此案遂送回審查、當劉君算字時、人皆佩服劉的細心、

□孫傳芳時代之上海商務總辦丁文江、有一女弟、近聞將援引女子繼承條例、要求及丁弟文浩[illegible]若干、謀於某律師、而格於[illegible]、並未與聞

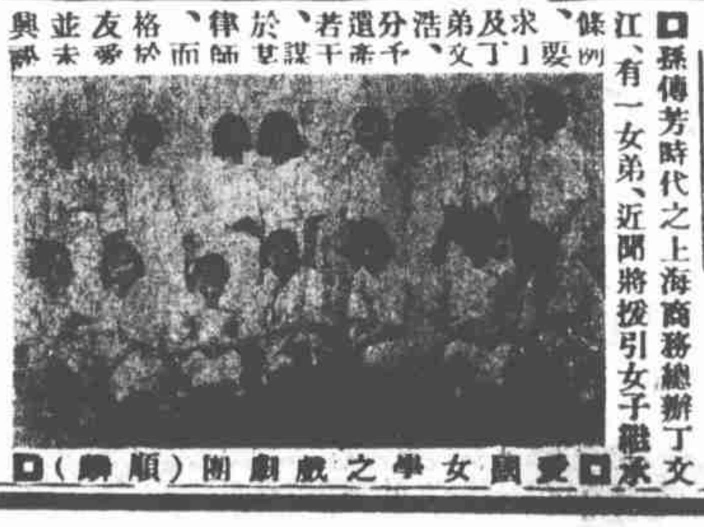
□愛國女學之戲劇團（順靜）□

絞盤牌香烟

清芬宜人

大新聲

石路三馬路大新綢緞局。寰以提倡部市美化。發揚國產絲綢爲己任、派有駐法特約員。專事考察歐西絲織狀況。採集巴黎時新圖案、研求改良仿製。品名繁多、品類豐富、如鶴林孔雀紬緞、新出品綉緞、運用華絲之力、均能雅致。不褪。舉凡歐西上等絲織物。色澤至定。且不受金貴影響。較近來之品爲廉。大減價期中、各種碼綢緞、一律削價。客擁市門庭。因期滿將屆。如期勿再展限。以維血本。各界士女。幸勿失此良機。

晶報

財負縲絏記 (祥生自蕪湖寄)

儎將軍之同任也、曾要求以其司度支者、彙爲財部駐省專員、下馬後、卽令前專員鮑生辦理交代、生措手不及、則蹶之於警署、嗣軍三度治皖、皆以威柔、而當其衝者、適均皖人、初扣市政之金、復押財員之鮑、政聲益傳播皖南矣、生雖罕財、而肥差美缺、既未獻媚軍閥、亦不酬應要人、一秉至公、無可貲議、惟皖人尙播流言、盡政客之能事、生初攝事時、有鳩城紳豪多人、憂之於衛戍團、當筵請下條子、生不允、則扃戶環請、糾纏不休、所求又爲和全巢灣東門諸要局、生大笑、視爲綁票、相持至於夜午、始得恢復自由、厥後不平者曾發傳單、紛紛抨擊、而生亦惟一笑置之、初不料到任幾受縲絏者、交卸又被羈押也、

棉花新郎記 (寒蟬)

前在八公山下、曾代長省政而久主警務之彭城郎、原以四兩棉花之役、著名長江一帶、蓋郎營警察時、省長呂公之子、合衛隊市棉花、因爭從四兩微數、致釀兵警之鬨、而使呂去職者、近年郎息影海上、面團團作富家翁、大有終焉之志、不幸中年喪妻欲續鸞、久擇不就、江浙戰爭中之要人汪陸二氏、知前桂督陸某之參軍、所遺寡鵠、美而賢、力爲執柯、以兩造庚帖交卜者、卜者云、須鰥寡方能配偶、郎聞之大悅、擇日相見、婦初以郎雖魁梧奇偉、而近於桓侯孝肅之貌、意少不懌、冰人詮解以爲世之白面者心多黑、而黑面者心多赤、婦意乃釋、於是涓吉成昏、於旬日之前、行大禮於梵王宮、富麗極一時之盛、新婦儀態萬千、所御鑽戒、價値千萬、其他奩物稱是、客或引四兩棉花昔事、以爲諧謔、郎一笑而不自承也、

□新打城隍□

□數年前、滬妓金第老二、適某銀行行員陳才生、繾綣其久、陳以千餘金納之金屋、但未爲大婦所知、同居五載、相安無事、二近已苟安非策、且情感亦漸淡薄、因延葉茀康律師宣告脫離、不久或再出山、(金彰)

□粤女吳雪華、控梅園酒家帳房黎宰書、強姦處女一案、定二十二日開審、公堂上將見梅雪爭春、(鳳)

□張周雲霞女士、原係務本女學出身、去載適上海城內張氏、近忽延李䌷應律師控其夫張樹農、及翁張棟雲、姑張瞿氏淩虐嫌棄、聲請別居、並因張有房產、計實成里屋七宅、小東門屋三幢、計市價二十萬元、要求給付贍養費三萬元、(偵)

黃梅緣 (昭紹)

名女伶梅雪芳、爲齊天舞台台柱、梅登紅氍毹者有年、遨遊各處、皆著佳譽、年逾二十、茲始適人、初梅延一琴師、名黃萍艷、翩翩年少、風雅可親、爲梅操絃不久、二人卽成膩友、且論婚娶、惜黃已使君有婦、而梅亦不願爲人妾、黃雖允與原配離異、而後結昏、亦久久未履行、時梅已易名梅影君、鬻藝漢皋、黃則仍寓滬濱、勞燕分飛、一年有半、有情人固願早成眷屬也、及齊天開幕、梅受聘登台、黃乃重申前議、梅之父母、以女已屬意於黃、且黃已因女而棄前妻、欣然允諾、至是二人遂締成佳偶、黃今易名慧庵、

小馬甲物語 (愛嫿)

「打倒小馬甲」、「打倒小馬甲」、那個口號是喊得震天架響了、那個標語差不多已經貼滿在一般婦女社會和女學堂了、這是我們小馬甲的沒落時代、再不能抬頭起來了、還有中華書局的總理陸費伯鴻先生所主張的大奶奶主義、還有浙江民政廳長朱家驊先生所提倡的天乳運動、都是革我們小馬甲的命、我想我們一定和軍閥一樣的被肅清的了、其實呢、我們有什麽好處、雖然像俘貼着了白嫩的玉體、假着了滑膩的雙峯、可是也壓迫束縛得可憐、遇着了肌膚豐腴的姑娘、伊只用力略併一併、我們前面的紐子、就必落卜落的掉下來、或經粗暴的男子之手、甚而至於把我們扯碎、現在好了、我們又得救了、姑娘們又當我是恩物、又穿起小馬甲來了、不過那個小馬甲是穿在外面、罩在長旗袍的外面、從前絲綢的太輕薄了、現在呢絨的比較堅實得多了、一片打倒小馬甲的口號、變爲歡迎小馬甲的呼聲了、你看姑娘們的歡迎小馬甲、比了政治社會歡迎闊人更熱鬧咧、

朱乃賡下海之由來 (傍花)

近年天蟾舞台下海之女票友朱雅南、一名乃賡、爲朱耐根君之夫人、朱家爲寶應望族、厥祖曼伯先生、曾任豫撫、與其表兄皖撫馮夢華先生、同爲淸末名宦、朱家族人每於明月之夜、引吭高歌、極夫唱婦隨之樂、而伯叔輩、則以繁盛、乃賡嫁後、同居二十四橋、習亢儷有擾淸夢、時加干預、語頗不遜、耐根負氣曰、歌唱何傷、卽下海亦無妨淸歌也、於是遷居海上、隨處客串、乃賡學有根柢、益以南北胡琴兩聖手爲之指導、藝益孟晉、近經友人介紹、乃與天蟾台主、訂定合同、纖雪豔琴出演於氍毹之上、包銀或謂千五百元、或謂不止此數、乃賡志在消遣、固不計較錙銖也、乃賡上裝後、扮相極似小梅、而歌喉亦不亞於今之名伶、故顧曲家皆贊譽之、

□朱乃賡女士□

□久嫁小梅之孟小冬、十日十一日、在明星戲院、自動助演遼災冬賑義務戲、初夕演探母、次夕演捉放、

□程豔秋在都演劇後、仍將歸滬、二十八日皖主席陳調元之太夫人、在極司菲爾路滬寓慶祝壽辰、演有堂會戲、延程排演數折、(聽冬)

□北平遼災賑濟會、假座明星戲院義歟、每券八元、觀客不滿、謂全班名伶、合串窩窩頭會戲、券只二元、

□名女伶梅雪芳□

一梅蘭芳之別姬、孫不偵、(神雷)

牡丹花下之華麗緣 (小英)

四季既不常春、名花吐艷、自有定時、牡丹花老五、以嫵媚爲人愛賞、而營業僅限半載、殆師古人春夏狩獵秋冬讀書之意、近又退柚於暖屋矣、五有妹庚寶、義女順寶、彷彿左輔右弼、近仍在北里中傳其系統、順寶原名老七、雅讀小說、尤服膺九尾龜說部、常午夜猶不釋卷、惜世無章秋谷其人、七之生涯、轉形落寞、或介於九尾龜著者漱六山房主人、主人屏絕徵逐、與七僅有一日之雅、七苦寂寥、遂以千金包於漢口妓寮、院主令操皮肉生涯、七不能耐、通滬、院主急乘飛機追之蕪湖、弗及、而儷舟上天之新聞、一時頗傳播江上、厥後經人調解、兼採折扣分期之法、由七陸續淸償、七辛苦經年、宿逋始償、今復重理舊業、度其半工半讀之生活、所鑽研者、乃爲玉釧緣再生緣等彈詞、適所包之家、以華麗緣爲名、七之理想人物、殆又爲皇甫少華、然七丰容靡貌、富有肉感、似又非捧心顰蹙之孟麗君可比擬也、

□華麗緣老七□

□輓蜓生老伯 (鮑庚)

桐鄉遺愛。滿樹棠陰。循吏至今傳美績。栗里歸來。飽觀桑海。達人歿後挽頹流。

□近日出山之紅玉老三、靜默寡言、猶不失大家風範、蓋遇人不淑、而初出茅廬者、其義姊老五、適安福要人曾四郎介弟、故稍知北里規程、(花)

□富春樓老六、前數日、由津來平、下車卽赴開明聽杜麗雲劇、至得意處、撫掌叫好、頗引觀客注意、日內將赴湯山試浴、(不厲自北平寄)

□西湖共舞台、重整旗鼓後、新劇電影、相間開演、而上座仍寥落、今以一種有聲電影號召觀衆、宣傳「拍拉晒人音對白」廣告、售價增加二倍、觀衆極其擁擠、內幕則倩人操杭州白對話、惜女聲摸糊不可辨、音樂則以留聲機片爲代、(恨我自杭州寄)